

ÅRSBERETNING

2021-2022

Lillehammer Ishockeyklubb (bredde)



Onsdag 27.04.2022 – klokka 18.00

Vip rommet 3.etg – Eidsiva Arena



Til

Medlemmene i Lillehammer Ishockeyklubb

Lillehammer 31.03.2022

Sakliste og saksdokumenter for årsmøte i Lillehammer Ishockeyklubb

Styret viser til innkalling til årsmøte via hjemmesiden og facebook. Årsmøtet avholdes den 27.04.2022 kl. 18.00

Under følger saklisten for årsmøtet.

1. Godkjenne de stemmeberettigete.
2. Godkjenne innkallingen, saklisten og forretningsorden.
3. Velge dirigent, referent, samt to medlemmer til å underskrive protokollen.
4. Behandle Lillehammer Ishockeyklubbs årsberetning
5. Behandle Lillehammer Ishockeyklubbs regnskap i revidert stand.
6. Behandle forslag og saker.
7. Fastsette medlemskontingent og treningsavgift
8. Behandle Lillehammer Ishockeyklubbs organisasjonsplan.
9. Foreta følgende valg:
 - a. Styreleder og nestleder
 - b. Seks (6) styremedlemmer og to (2) varamedlemmer (minst tre (3) styremedlemmer skal velges for to (2) år.
 - c. Kontrollkomite på to (2) medlemmer og ett (1) varamedlem.
 - d. Valgkomite med leder og to (2) varamedlemmer.

Leder og nestleder velges enkeltvis. De øvrige styremedlemmer velges samlet. Deretter velges varamedlemmene samlet, og ved skriftlig valg avgjøres rekkefølgen i forhold til stemmetall.

Årsmøtet er åpent for alle medlemmer i Lillehammer Ishockeyklubb.

Med vennlig hilsen

Styret, Lillehammer Ishockeyklubb

Vedlegg: Saksdokumenter til årsmøte



Styrets forslag til forretningsorden

1. Årsmøtet ledes av en valgt dirigent.
2. Protokollen føres av en valgt sekretær.
3. Protokollen signeres av to møtorepresentanter.
4. Med unntak av innledningsforedraget i hver sak settes taletiden til fem minutter første gang, og til tre minutter for senere innlegg. Medlemmer som forlanger ordet til forretningsorden, har ett minuts taletid. Dirigenten kan foreslå forkorting av taletiden og strek med de inntegnede talere.
5. Alle forslag må innleveres skriftlig til dirigenten. Tidligere forslag kan ikke trekkes og nye forslag kan ikke fremmes etter at strek er satt, eller når saken er tatt opp til votering.
6. Med unntak av lovforslag som avgjøres med 2/3 flertall, avgjøres alle forslag med flertall av de avgitte stemmer. Alle valg foregår skriftlig hvis det foreligger mer enn ett forslag. En kandidat må ha mer enn halvparten av de avgitte stemmer for å bli valgt. Blanke stemmer teller ikke.
7. Forslag og vedtak føres inn i protokollen med antall stemmer for og imot.

Årsrapport 2021 - 2022 – Lillehammer Ishockeyklubb (bredde)

Styrearbeid: På årsmøtet i 2021 ble følgende styremedlemmer valgt:

Styret:

Leder Stig Børresen – 1 år

Nestleder Gry Gustafssen - 1 år

1. Styremedlem (sport bredde) Stefan Sjødin – 1 år
2. Styremedlem (sport bredde) Anders Eng – 1 år
3. Styremedlem (materiell og utstyr) Lasse Grøneng – 1 år

4. Styremedlem (dugnad) Trine Messenlien- 1 år
5. Styremedlem (Rubic) Thea Wottestad – 1 år

1. Varamedlem Gudbrand Sletten -1 år
2. Varamedlem Martin Holmbakken – 1 år

Valgkomite:

Leder: Jørgen Vorkinn

Medlem: Ståle Olsen – Christian Tømte

Revisorer:

Gudbrandsdal Revisjon

Styrearbeid 2020/2021

Lillehammer Ishockeyklubb har pr 31.03.2022, 340 medlemmer (266 gutter og 74 jenter) i sitt medlemsregister.

Det har ikke latt seg gjøre å finne et styremedlem med ansvar for marked i løpet av sesongen.

Det ble gjennomført 10 styremøter i 2021. I tillegg er det gjennomført flere samarbeidsmøter med Lillehammer Ishockeyklubb Elite (SUV)

Sport 2021 – 2022

I sesongen 21-22 har også som 2020-2021 sesongen vært svært preget av COV id 19 gjennom hele sesongen. Spesielt vår sesong 2021 ble mye innstilt og avlyst på alle alderstrinn. Vi gjennomført ishockeyskolen med 65 deltakere, som er 25 deltakere enn foregående sesong.. Dette er heldigvis en pen økning blant antall unger i de minste alderstrinn med tanke på videre lag. Tusen takk til alle involverte på hockeyskolen!

Det er gjort en svært god jobb ved flere lag for å komme seg helskinnet gjennom COV id 19 og ikke miste motivasjonen ved manglende kamptilbud. Spesielt på U8-U9 og U10 har deltakere økt kraftig og har ca 30 stk på hver av disse lagene. Samt U11 gjengen som er hele tiden vært over 35 stk. Dette lover meget godt fremover i tiden som disse får trent sammen og blir en fin gjeng inn på stor bane og flere kamper i seriespill.

På litt større lag som U12 – U16 er det noe mere utfordringer i antall deltakere, med mellom 15 – 20 stk på U12-U13-U14 og U16. (U15 har ikke lag da det kun er 4 stk 2007 unger i dette kullet og har spilt på 3 sesongen nå med 2006 guttene). Her er det utrolig viktig med den jobben vi gjør som klubb sammen for at det her ikke skal bli færre deltakere da det er svært tungt å spille 3*15 og 3*20 på stor bane med få spillere, og reise aktiviteten øker jo eldre disse blir. Det er også svært viktig at vi som bredde klubb legger til rette for aktivitet så lenge dem selv har lyst og så lenge vi har muligheten til å stille lag i seriespill. Dette sliter vi nå med på 2006 – 2007 kullet som skal inn på videregående skole og er kun 10 stk lokale gutter som ikke skal gå på Ntg, eventuelt få et tilbud om å spille på U18 Elite. Her jobbes det med alternativ løsninger og eventuelt også samarbeide med Gjøvik rundt disse lagene. U18 og U20 Elite ble under ekstraordinært årsmøte i mars 2021 overtatt av Lillehammer Ishockeyklubb Elite, og sportsjef elite som styrer disse lagene, i samarbeid med Ntg.

I løpet av sesongen er det gjennomført Hockey Akademi. Et tilbud for spillerne på lagene U11-U16. Det er gjennomført 2 morgentreninger og 2 ettermiddagstreninger pr. uke med ulike tema, et opplegg som har fungert veldig bra, med ca 25 påmeldte på dette!

Jentehockey og lagene J8-10 og J10-13, har vært svært vellykket i år med hele 45 jenter totalt i klubben. Dette er rekord og vi gleder oss over at stadig flere jenter velger ishockey

Sportslig Handlingsplanen er implementert i klubben via medlemsmøter etc., et dokument som viser seg å være svært nyttig i forhold til den sportslige driften av klubben vår og å sette klubben «tilbake i førersetet». Dette beskriver hvordan vi skal jobbe i forhold til sportslig aktivitet, men er også viktig i forhold til foreldrevett regler og regler om spillernes oppførsel i ulike sammenhenger.

Økonomi

2021 har vært sterkt år økonomisk for klubben.

Styre jobbet hardt i 2020 med å rette opp igjen det svært krevende økonomi, med underskudd og negativ egenkapital. Dette arbeidet fortsatte inn i 2021, selv om det ble vanskelig også dette året å gjennomføre både Vinterferie camp, og Birkebeinercup pga, COVid19.

På utgiftssiden har det selvsagt blitt en del mindre kostnader med reiseutgifter for de eldste lagene, da mange av disse ble avlyst på vår sesong da vi ble kjent med Covid.

Lillehammer 31.03.2021

Med vennlig hilsen

Styret, Lillehammer Ishockeyklubb (bredde)



ÅRSBERETNING 2021

LILLEHAMMER ISHOCKEYKLUBB – ORG. NR. 933 199 932

Virksomhetens art og hvor den drives.

Lillehammer Ishockeyklubb er et idrettslag med sin virksomhet i Lillehammer Kommune. Klubben har en rekke forskjellige aktiviteter som alle er ledd i økonomisk fundament for drift av klubbens barne- og ungdomslag. Inkludert i disse aktivitetene er også et tett økonomisk og sportslig samarbeid med Lillehammer Ishockeyklubb Elite og Norges Toppidrettsgymnas på Lillehammer, noe som er meget positivt for alle parter.

Fortsatt drift.

Klubbens regnskap for 2021 viser etter styrets mening et rettviseende bilde av klubbens finansielle stilling, og resultat for driftsåret 2021. Regnskapet er oppgjort med et overskudd på kr. 1394,000. Klubben har pr 31.12.2021 en positiv egenkapital på kr. 1,540.000, - Det er grunnlag for fortsatt drift.

Arbeidsmiljø og likestilling

Arbeidsmiljøet i klubben anses som tilfredsstillende. Klubben har pr 31.12.2021 en heltidsansatte i 100% stilling og ansatte på tidsbestemte kontrakter. Totalt utgjør dette ca. 2,0 årsverk. Det anses ikke nødvendig med spesielle tiltak i forhold til likestilling, og fremtidig medarbeidere vil bli ansatt ut fra kvalifikasjoner uavhengig av kjønn. Det har i 2021 ikke vært noen form for arbeidsulykker på arbeidsplassen.

Ytre Miljø

Det er etter styrets oppfatning ingen forhold i bedriften som i vesentlig grad har påvirkning på det ytre miljø.

Lillehammer 31.03.2022

Stig Børresen
Styreleder

Gry Gustafssen
Nestleder

Thea Wottestad
Styremedlem

Trine msenlien
Styremedlem

Anders Eng
Styremedlem

Stefan Sjødin
Styremedlem

Lasse Grøneng
Styremedlem

Årsregnskap for 2021

LILLEHAMMER ISHOCKEYKLUBB
2615 LILLEHAMMER

Innhold

Resultatregnskap

Balanse

Noter

Årsberetning

Revisjonsberetning

Resultatregnskap for 2021

LILLEHAMMER ISHOCKEYKLUBB

	Note	2021	2020
Salgsinntekt		662 822	481 154
Annen driftsinntekt	4	3 586 502	3 610 188
Sum driftsinntekter		4 249 324	4 091 341
Varekostnad		(305 237)	(107 534)
Lønnskostnad	1, 2	(1 004 071)	(1 415 961)
Avskrivning på driftsmidler og immaterielle eiendeler		(21 174)	(24 143)
Annen driftskostnad		(1 524 034)	(1 909 391)
Sum driftskostnader		(2 854 516)	(3 457 029)
Driftsresultat		1 394 808	634 313
Annen renteinntekt		116	343
Sum finansinntekter		116	343
Annen rentekostnad		(1 560)	(54 976)
Sum finanskostnader		(1 560)	(54 976)
Netto finans		(1 444)	(54 633)
Ordinært resultat før skattekostnad		1 393 364	579 680
Ordinært resultat		1 393 364	579 680
Årsresultat	3	1 393 364	579 680
Overføringer		0	432 865
Udekket tap	3	1 393 364	146 814
Annen egenkapital		1 393 364	579 680
Sum			

Balanse pr. 31. desember 2021
LILLEHAMMER ISHOCKEYKLUBB

	Note	2021	2020
EIENDELER			
Anleggsmidler			
Varige driftsmidler			
Driftsløsøre, inventar, verktøy, kontormaskiner, ol.		48 035	69 209
Sum varige driftsmidler		48 035	69 209
Finansielle anleggsmidler			
Investeringer i aksjer og andeler		7 016	7 016
Sum finansielle		7 016	7 016
anleggsmidler Sum		55 051	76 225
anleggsmidler			
Omløpsmidler			
Fordringer		68 853	181 397
Kundefordringer		202 055	200 740
Andre fordringer		270 908	382 136
Sum fordringer		1 335 685	651 226
Bankinnskudd, kontanter og lignende		1 335 685	651 226
Sum bankinnskudd, kontanter og lignende		1 606 593	1 033 362
Sum omløpsmidler		1 661 644	1 109 587
Sum eiendeler			

LILLEHAMMER ISHOCKEYKLUBB

Regnskapsprinsipper

Årsregnskapet er satt opp i samsvar med regnskapsloven og god regnskapsskikk og etter reglene i Norges Ishockeyforbund.

De unntaksregler som gjelder for små foretak er anvendt der annet ikke er angitt i regnskapsprinsipper.

Følgende regnskapsprinsipper er anvendt:

Omløpsmidler og kortsiktig gjeld

Omløpsmidler og kortsiktig gjeld omfatter normalt poster som forfaller til betaling innen ett år etter siste dag i regnskapsåret, samt poster som knytter seg til varekretsløpet. Omløpsmidler vurderes til laveste verdi av anskaffelseskost og antatt virkelig verdi (Laveste verdis prinsipp).

Anleggsmidler og langsiktig gjeld

Anleggsmidler omfatter eiendeler bestemt til varig eie og bruk for virksomheten. Anleggsmidler er vurdert til anskaffelseskost. Varige driftsmidler føres opp i balansen og avskrives over driftsmidlets forventede økonomiske levetid.

Inntektsføring

Inntektsføring ved salg av varer skjer på leveringstidspunktet. Tjenester inntektsføres i takt med utførelsen. Andelen av salgsinntekter som knytter seg til fremtidige serviceytelser, balanseføres som uopptjent inntekt ved salget og inntektsføres deretter i takt med levering av ytelsene.

Varer

Varer er vurdert til anskaffelseskost.

Fordringer

Kundefordringer og andre fordringer føres opp i balansen til pålydende. Faktiske tap blir kostnadsført for hvert år. Avsetning til påregnelig tap gjøres på grunnlag av en individuell vurdering av de enkelte fordringene.

Varige driftsmidler

Varige driftsmidler balanseføres og avskrives over driftsmidlenes levetid dersom de har antatt levetid over 3 år og har en kostpris som overstiger kr 15.000. Direkte vedlikehold av driftsmidler kostnadsføres løpende under driftskostnader, mens påkostninger eller forbedringer tillegges driftsmidlets kostpris og avskrives i takt med driftsmidlet.

Skatt

Selskapet er ikke skattepliktig.

Selskapet har ikke endret regnskapsprinsipp fra 2020 til 2021.

Note 1 - Lønnskostnader etc

	2021	2020
Lønn	867 249	1 241 734
Arbeidsgiveravgift	124 431	156 069
Pensjonskostnader	11 723	8 845
Andre ytelser	669	9 314
Sum	1 004 072	1 415 962

Note 2 - Antall årsverk

Selskapet har hatt 2 årsverk sysselsatt i regnskapsåret.

Note 3 - Egenkapital

	Annen EK	Sum
Egenkapital 01.01.2021	146 814	146 814
Årets resultat	1 393 364	1 393 364
Egenkapital 31.12.2021	1 540 178	1 540 178

Note 4 - Covid-19

Lillehammer Ishockeyklubb Bredde har i 2021 blitt hardt rammet av korona pandemien i forbindelse med nedstengelse og avlyste arrangementer. Det er mottatt og bokført kr 800.494 tilsammen i støtte fra Lotteri- og stiftelsestilsynet og Norges Idrettsforbund.

2021

Til GUDBRANDSDAL REVISJON AS

Uttalelse fra ledelsen

Denne uttalelse avgis i forbindelse med Deres revisjon av regnskapet for Lillehammer Ishockeyklubb for året som ble avsluttet den 31. desember 2021. Uttalelsen skal inngå i grunnlaget for Deres konklusjon om hvorvidt regnskapet i det alt vesentlige gir et rettviseende bilde i samsvar med regnskapslovens regler og god regnskapsskikk.

Vi bekrefter, etter beste evne og overbevisning at:

- 1) Vi har oppfylt vårt ansvar vedrørende utarbeidelsen av regnskapet som fastsatt i vilkårene for revisjonsoppdraget.
- 2) Vi er ansvarlige for, og har oppfylt vår plikt til å sørge for ordentlig og oversiktlig registrering og dokumentasjon av ishockeyklubbens regnskapsopplysninger i samsvar med lov og god bokføringsskikk i Norge.
- 3) Regnskapet inneholder ikke vesentlig feil, og gir et rettviseende bilde i samsvar med regnskapslovens regler og god regnskapsskikk. Dette inkluderer at det ikke mangler vesentlige opplysninger.
- 4) Viktige forutsetninger som vi har brukt ved utarbeidelsen av regnskapsestimer, herunder regnskapsestimer målt til virkelig verdi, er begrunnede og rimelige.
- 5) Det har ikke forekommet uregelmessigheter hvor ledelsen eller ansatte med betydningsfull rolle i regnskaps- og intern kontrollsystemene er involvert, eller andre uregelmessigheter som kunne ha hatt vesentlig betydning for årsregnskapet.
- 6) Vi har fulgt lover, forskrifter og offentlige reguleringer som kan medføre økonomisk eller strafferettslig ansvar for ishockeyklubben. Vi har gitt opplysninger om mulige lovbrudd vi er kjent med og alle faktiske og mulige konsekvenser av disse.
- 7) Vi har gitt dere informasjon om eventuelle mangler i intern kontrollen som ledelsen kjenner til. Vi har gitt dere alle opplysninger om eventuelle misligheter eller mistanker om misligheter som vi er kjent med og som kan ha påvirket ishockeyklubben.
- 8) Vi har gitt revisor opplysninger om identiteten til enhetens nærstående parter og alle forhold til nærstående parter og transaksjoner med disse som vi er kjent med. Det er tatt tilstrekkelig hensyn til og opplyst om forhold til nærstående parter og transaksjoner med disse.
- 9) Vi har ingen planer eller intensjoner for virksomheten som vil påvirke bokførte verdier og klassifiseringen av eiendeler eller gjeld i årsregnskapet.
- 10) Ishockeyklubben har eiendomsretten til alle eiendeler som er oppført i balansen. Det er ikke knyttet noen heftelser eller pantsettelsler, herunder eiendomsforbehold, til disse eiendeler ut over det som fremgår av årsregnskapet.
- 11) Det foreligger ikke forpliktelser, både faktiske og mulige, som ikke er bokført eller opplyst om i note.
- 12) Alle hendelser etter balansedagen som medfører behov for korrigering eller omtale er hensyntatt.
- 13) Ishockeyklubben er ikke involvert i, eller må påregne og bli involvert i, rettstvister av økonomisk betydning som ikke fremgår av årsregnskapet.
- 14) Vi har gitt dere alle opplysninger som er relevante for utarbeidelsen av regnskapet, som regnskapsregistreringer, dokumentasjon m.v.

Lillehammer den 21.04.2022

Styreleder



6 Behandle forslag og saker

Det har pr 13.04.2022 ikke kommet saker som skal behandles.

7 Behandle medlemskontingent og treningsavgift

Styret har kommet frem til å ikke justere hverken medlemskontingent eller treningsavgift for kommende år 2022. Dette vil bli vurdert på neste årsmøte.

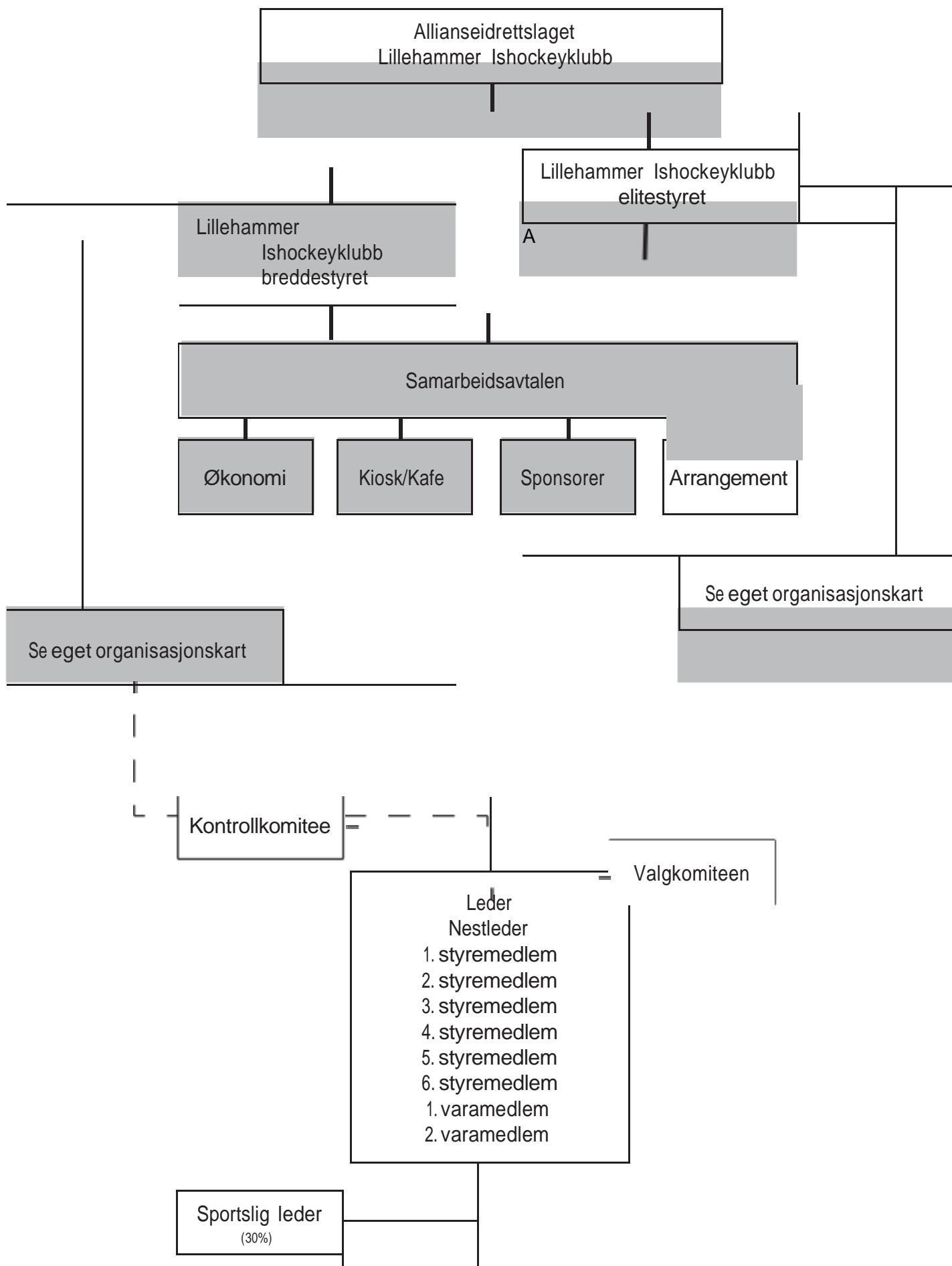



SAK 11 VALG LILLEHAMMER ISHOCKEYKLUBB (BREDDE) - INNSTILLING FRA VALGKOMITEEN

Valgkomiteen i Lillehammer Ishockeyklubb har for sesongen 2021-2022 bestått Jørgen Vorkinn(leder) Ståle Olsen og Christian Tømte

Valgkomiteen kommer med følgende innstilling på årsmøte:

STYRELEDER	STIG BØRRESEN (gjev)	1 år
NESTLEDER	GRY GUSTAFSSON (gjev)	1 år
STYREMEDL.	THEA WOTTESTAD (gjev)	1 år
STYREMEDL.	Kurt Magne Fallinegn (Valg)	1 år
STYREMEDL.	STEFAN SJÖDIN (gjev)	1 år
STYREMEDL.	Ronny Myrvold (Valg)	1 år
STYREMEDL.	ANDERS ENG (gjev)	1 år
STYREMEDL.	Gudbrand Sletten (Valg)	1 år
VARAMEDL.	Eva Tveit (Valg)	1 år
VARAMEDL.	Linda Løkken (Valg)	1 år

(I forhold til tildelte oppgaver avklarer styret det selv, i samarbeid med daglig leder)

KONTROLLUTVALG: Vegard Ellingsberg (gjev) , Jørgen Vorkinn (valg)

VALGKOMITE: Christian Tømte (valg) og Lasse Grøneng (valg)

LEDELSE HOCKEYSKOLE:(Delt ansvar på 3): MARTIN HOLMBAKKEN
PATRICK BÄÄRNHIELM
GUDBRAND SLETTEN

LILLEHAMMER ISHOCKEYKLUBB

Visste du at Grasrotandelen nå er mer verd? Det betyr mer penger til favorittklubben din!

STØTTE OSS MED DIN
GRASROTANDEL!

Grasrotandelen har nå økt fra 5 til 7 prosent!
Det betyr mer penger til din favorittklubb eller forening!

Vi oppfordrer deg til å støtte oss i LILLEHAMMER ISHOCKEYKLUBB!

Bli Grasrotgiver i dag!
Du kan bli grasrotgiver i alle Norsk Tippings kanaler, eller ved å sende SMS "Grasrotandelen 933199932" til 60000



LILLEHAMMER ISHOCKEYKLUBB
Postboks 436, 2603 Lillehammer