

ÅRSBERETNING

2022-2023

Lillehammer Ishockeyklubb (bredde)



Onsdag 26.04.2022 – klokka 18.00

Vip rommet 3.etg – Eidsiva Arena



Til
Medlemmene i Lillehammer Ishockeyklubb

Lillehammer 16.04.2023

Sakliste og saksdokumenter for årsmøte i Lillehammer Ishockeyklubb

Styret viser til innkalling til årsmøte via hjemmesiden og facebook.

Årsmøtet avholdes den 26.04.2023 kl. 18.00

Under følger saklisten for årsmøtet.

1. Godkjenne de stemmeberettigete.
2. Godkjenne innkallingen, saklisten og forretningsorden.
3. Velge dirigent, referent, samt to medlemmer til å underskrive protokollen.
4. Behandle Lillehammer Ishockeyklubbs årsberetning
5. Behandle Lillehammer Ishockeyklubbs regnskap i revidert stand.
6. Behandle forslag og saker.
7. Fastsette medlemskontingent og treningsavgift
8. O r g
9. Foreta følgende valg:
 - a. Styreleder og nestleder
 - b. Seks (6) styremedlemmer og to (2) varamedlemmer (minst tre (3) styremedlemmer skal velges for to (2) år.
 - c. Kontrollkomite på to (2) medlemmer og ett (1) varamedlem.
 - d. Valgkomite med leder og to (2) varamedlemmer.

Leder og nestleder velges enkeltvis. De øvrige styremedlemmer velges samlet. Deretter velges varamedlemmene samlet, og ved skriftlig valg avgjøres rekkefølgen i forhold til stemmetall.

Årsmøtet er åpent for alle medlemmer i Lillehammer Ishockeyklubb.

Med vennlig hilsen
Styret, Lillehammer Ishockeyklubb

Vedlegg: Saksdokumenter til årsmøte



Styrets forslag til forretningsorden

1. Årsmøtet ledes av en valgt dirigent.
2. Protokollen føres av en valgt sekretær.
3. Protokollen signeres av to møtorepresentanter.
4. Med unntak av innledningsforedraget i hver sak settes taletiden til fem minutter første gang, og til tre minutter for senere innlegg. Medlemmer som forlanger ordet til forretningsorden, har ett minutts taletid. Dirigenten kan foreslå forkorting av taletiden og strek med de inntegnede talere.
5. Alle forslag må innleveres skriftlig til dirigenten. Tidligere forslag kan ikke trekkes og nye forslag kan ikke fremmes etter at strek er satt, eller når saken er tatt opp til votering.
6. Med unntak av lovforslag som avgjøres med 2/3 flertall, avgjøres alle forslag med flertall av de avgitte stemmer. Alle valg foregår skriftlig hvis det foreligger mer enn ett forslag. En kandidat må ha mer enn halvparten av de avgitte stemmer for å bli valgt. Blanke stemmer teller ikke.
7. Forslag og vedtak føres inn i protokollen med antall stemmer for og imot.

Årsrapport 2022 - 2023 – Lillehammer Ishockeyklubb (bredde)

Styrearbeid: På årsmøtet i 2022 ble følgende styremedlemmer valgt:

Styret:

Leder Stig Børresen – 1 år

Nestleder Gry Gustafssen - 1 år

1. Styremedlem (sport bredde) Stefan Sjødin – 1 år
2. Styremedlem (sport bredde) Anders Eng – 1 år
3. Styremedlem (materiell og utstyr) Ronny Myhrvold – 1 år

4. Styremedlem Cup/ Turnering Kurt Magne Fallinggen 1 år

5. Styremedlem (Rubic) Thea Wottestad – 1 år

6. Styremedlem Gudbrand Sletten – 1 år

1. Varamedlem Linda Ruud Løkken - 1 år

2. Varamedlem

Valgkomite:

Leder: Christian Tømte

Medlem: Lasse Grøneng

Revisorer:

Gudbrandsdal Revisjon

Styrearbeid 2022

Lillehammer Ishockeyklubb har pr 31.12.2022, 370 medlemmer i sitt medlemsregister.

Det ble gjennomført 11 styremøter i 2022. I tillegg er det gjennomført flere samarbeidsmøter med Lillehammer Ishockeyklubb Elite (SUV), frem til november 2022. Etter dette ble det endringer i både elite sin organisasjon og sykmeldinger hos daglig leder som ikke har foreløpig blitt erstattet. Det er opprettet et nytt og foreløpig godt samarbeid med det nye styret og det oppleves som positivt det vi kan se fremover mot av ytterligere samarbeid. Dette gjelder også sportslig og økonomisk samarbeid med Ntg på både jente og guttene.

Sport 2022 – 2023

Vi gjennomført ishockeyskolen med ca 80 betalende deltakere, som er 25 deltakere flere enn foregående sesong. Dette er heldigvis en pen økning blant antall unger i de minste alderstrinn med tanke på videre lag. Tusen takk til alle involverte på hockeyskolen og spesielt innsatsen til Martin Holmbakken og Svein Erik Klauman på dette når det gjelder organisering av denne .

Det er gjort en svært god jobb ved flere lag for å komme seg helskinnet gjennom COV id 19 foregående år og spesielt på U8-U9 og U10 har deltakere økt kraftig og har ca 30 stk på hver av disse lagene. Samt U12 gjengen som er hele tiden vært over 35 stk og er dette fortsatt. Dette lover meget godt fremover i tiden som disse får trent sammen og blir en fin gjeng.

På litt større lag som U13 – U16 er det noe mere utfordringer i antall deltakere, med mellom 15 – 20 stk på U13-U14-U15 . (U16 har ikke lag da det kun er 3 stk 2007 unger i dette kullet og har spilt på 3 sesongen nå med 2006 guttene). Her er det utrolig viktig med den jobben vi gjør som klubb sammen for at det her ikke skal bli færre deltakere da det er svært tungt å spille 3*15 og 3*20 på stor bane med få spillere, og reise aktiviteten øker jo eldre disse blir. Det er også svært viktig at vi som bredde klubb legger til rette for aktivitet så lenge dem selv har lyst og så lenge vi har muligheten til å stille lag i seriespill. Dette sliter vi nå med på 2007 kullet som skal inn på videregående skole og er kun 3 stk lokale gutter. Her jobbes det med alternativ løsninger og eventuelt også samarbeide med Gjøvik rundt disse lagene. Tanken er at vi på Lillehammer skal nå opprette Gjøvik som en fast samarbeidsklubb da disse også sliter på samme årstall. Gjøvik skal prøve å stille et U18 1 div lag fra sesongstart med gutter fra både Lillehammer og også Storhamar.

U18 og U20 Elite samt Bambusa styres av Lillehammer Ishockeyklubb Elite, og sportsjef elite som styrer disse lagene, i samarbeid med Ntg.

I løpet av sesongen er det gjennomført Hockey Akademi. Et tilbud for spillerne på lagene U10-U15. Det er gjennomført 2 morgentreninger og 2 ettermiddagstreninger pr. uke med ulike tema, et opplegg som har fungert veldig bra, med ca 40 påmeldte på dette med venteliste! Utfordringen her har vært noe transport og lagring av utstyr på de minste som ikke har bod i U hallen. Vurderes til neste sesong og utvide tilbudet til 2 morgen til i uken. Med de minst og de eldste på forskjellige dager.

Jentehockey og lagene Ju11 og J13- og Ju16 har vært svært vellykket i år med hele 50 jenter totalt i klubben. Dette er rekord og vi gleder oss over at stadig flere jenter velger ishockey. Dette blir ytterligere forsterket med tanke på suksess til Bambusa laget til Lillehammer.

Sportslig Handlingsplanen er implementert i klubben via medlemsmøter etc., et dokument som viser seg å være svært nyttig i forhold til den sportslige driften av klubben vår og å sette klubben «tilbake i førersetet». Dette beskriver hvordan vi skal jobbe i forhold til sportslig aktivitet, men er også viktig i forhold til foreldrevett regler og regler om spillernes oppførsel i ulike sammenhenger. Uansett skal denne nå i mai 2023 revideres ferdig, i etterkant av elite sin, som nå blir lagt frem på årsmøte. Det er bla annet punkt med Junior hockey som blir tatt ut og overført til elite sin. Det blir et eget punkt med jenter og utvikling. Det blir også lagt frem forslag til endring i en del ordlyd. Bla står det i dag at klubben skal spille i A serien på bredde eldste lagene, men at vi skal ha flest mulig til å spille hockey er og utvikle enkelte kull etter både antall og ferdigheter er tanker om hva som kommer inn i denne. Bredde skal også få hjelp til denne sportslige planen av Petr Studnica og Olympiatoppen og regulere inn det nyeste av forskning mot barn og antall ganger trening i uken, belastinger, ferdigheter osv .

Økonomi

2022 har vært et ok økonomisk år for klubben.

På utgiftssiden har det selvsagt blitt en del mere kostnader med reiseutgifter for de eldste lagene, da vi i år har hatt full sesong og serie på alle lag. Alle lag har også deltatt på en til to stk turneringer så aktivitetsnivået har vært veldig høyt. Tilbake til 2019 nivå. Vi har også brukt 2022 til å nedbetale gjeld til Lillehammer kommune med gammel isleie som hang igjen fra 2015-2017 sesongen. I den økonomiske situasjonen til elite ordnet også bredde opp den gamle mellom regningskonto som har eksistert siden klubben ble delt. Dette har kostet noe på likviditet siden, men ok å få dette unna. Reisekostnadene er økt på både buss og ikke minst fly siden Corona.

På pluss siden økonomisk må det trekkes frem en knallgod og bra gjennomført sommerhockeyskole 2022 som ga et pent overskudd også til bredde.

Lillehammer 31.03.2023

Med vennlig hilsen

Styret, Lillehammer Ishockeyklubb (bredde)



ÅRSBERETNING 2022

LILLEHAMMER ISHOCKEYKLUBB – ORG. NR. 933 199 932

Virksomhetens art og hvor den drives.

Lillehammer Ishockeyklubb er et idrettslag med sin virksomhet i Lillehammer Kommune. Klubben har en rekke forskjellige aktiviteter som alle er ledd i økonomisk fundament for drift av klubbens barne- og ungdomslag. Inkludert i disse aktivitetene er også et tett økonomisk og sportslig samarbeid med Lillehammer Ishockeyklubb Elite og Norges Toppidrettsgymnas på Lillehammer, noe som er meget positivt for alle parter.

Fortsatt drift.

Klubbens regnskap for 2022 viser etter styrets mening et rettviseende bilde av klubbens finansielle stilling, og resultat for driftsåret 2022. Regnskapet er oppgjort med et overskudd på kr. 25,000,-. Klubben har pr 31.12.2022 en positiv egenkapital på kr.789.000, - Det er grunnlag for fortsatt drift.

Arbeidsmiljø og likestilling

Arbeidsmiljøet i klubben anses som tilfredsstillende. Klubben har pr 31.12.2022 ingen heltidsansatte i 100% stilling men kun ansatte og trenere på tidsbestemte kontrakter. Totalt utgjør dette ca. 0,84 årsverk. Det anses ikke nødvendig med spesielle tiltak i forhold til likestilling, og fremtidig medarbeidere vil bli ansatt ut fra kvalifikasjoner uavhengig av kjønn. Det har i 2022 ikke vært noen form for arbeidsulykker på arbeidsplassen.

Ytre Miljø

Det er etter styrets oppfatning ingen forhold i bedriften som i vesentlig grad har påvirkning på det ytre miljø.

Lillehammer 31.03.2023

Stig Børresen
Styreleder

Gry Gustafssen
Nestleder

Thea Wottestad
Styremedlem

Ronny
Myhrvold

Anders Eng
Styremedlem

Stefan Sjødin
Styremedlem

Kurt Magne
Fallingen

Årsregnskap for

**LILLEHAMMER ISHOCKEYKLUBB
2615 LILLEHAMMER**

Innhold

Resultatregnskap

Balanse

Noter

Årsberetning

Revisjonsberetning

Resultatregnskap for 2022

LILLEHAMMER ISHOCKEYKLUBB

	Note	2022	2021
Salgsinntekt		1 503 887	421 622
Annen driftsinntekt		2 935 560	3 103 724
Sum driftsinntekter		4 439 447	3 525 346
Varekostnad		(315 258)	(55 237)
Lønnskostnad	1, 2	(1 781 981)	(1 254 071)
Avskrivning på driftsmidler og immaterielle eiendeler		(21 172)	(21 174)
Annen driftskostnad		(2 260 960)	(1 582 267)
Sum driftskostnader		(4 379 371)	(2 912 749)
Driftsresultat		60 076	612 597
Annen renteinntekt		1 645	116
Annen finansinntekt		4	0
Sum finansinntekter		1 649	116
Annen rentekostnad		(36 437)	(1 560)
Annen finanskostnad		(120)	0
Sum finanskostnader		(36 557)	(1 560)
Netto finans		(34 908)	(1 444)
Resultat før skattekostnad		25 168	611 152
Årsresultat	3	25 168	611 152
Overføringer			
Annen egenkapital	3	25 168	611 152
Sum		25 168	611 152

Balanse pr. 31. desember 2022

LILLEHAMMER ISHOCKEYKLUBB

	Note	2022	2021
EIENDELER			
Anleggsmidler			
Varige driftsmidler			
Driftsløsøre, inventar, verktøy, kontormaskiner, ol.		26 863	48 035
Sum varige driftsmidler		26 863	48 035
Finansielle anleggsmidler			
Investeringer i aksjer og andeler		7 016	7 016
Sum finansielle anleggsmidler		7 016	7 016
Sum anleggsmidler		33 879	55 051
Omløpsmidler			
Fordringer			
Kundefordringer		346 590	111 328
Andre fordringer		169 607	202 055
Sum fordringer		516 198	313 383
Bankinnskudd, kontanter og lignende		1 041 894	1 335 685
Sum bankinnskudd, kontanter og lignende		1 041 894	1 335 685
Sum omløpsmidler		1 558 092	1 649 068
Sum eiendeler		1 591 970	1 704 119

Balanse pr. 31. desember 2022

LILLEHAMMER ISHOCKEYKLUBB

	Note	2022	2021
EGENKAPITAL OG GJELD			
Egenkapital			
Opptjent egenkapital			
Annen egenkapital	3	783 135	757 967
Udekket tap	3	0	0
Sum opptjent egenkapital		783 135	757 967
Sum egenkapital	3	783 135	757 967
Gjeld			
Annen langsiktig gjeld			
Øvrig langsiktig gjeld		19 156	95 170
Sum annen langsiktig gjeld		19 156	95 170
Sum langsiktig gjeld		19 156	95 170
Kortsiktig gjeld			
Leverandørgjeld		347 989	359 375
Skyldige offentlige avgifter		127 022	75 357
Annen kortsiktig gjeld		314 668	416 249
Sum kortsiktig gjeld		789 679	850 982
Sum gjeld		808 836	946 152
Sum egenkapital og gjeld		1 591 970	1 704 119

Lillehammer 24.02.2023

Stig Børresen
Styrets leder

Gry Gustafsson
Nestleder

Thea Wottestad
Styremedlem

Anders Eng
Styremedlem

Kurt Magne Fallingen
Styremedlem

Ronny Myhrvold
Styremedlem

LILLEHAMMER ISHOCKEYKLUBB

Regnskapsprinsipper

Årsregnskapet er satt opp i samsvar med regnskapsloven og god regnskapsskikk og etter reglene i Norges Ishockeyforbund.

De unntaksregler som gjelder for små foretak er anvendt der annet ikke er angitt i regnskapsprinsipper.

Følgende regnskapsprinsipper er anvendt:

Omløpsmidler og kortsiktig gjeld

Omløpsmidler og kortsiktig gjeld omfatter normalt poster som forfaller til betaling innen ett år etter siste dag i regnskapsåret, samt poster som knytter seg til varekretsløpet. Omløpsmidler vurderes til laveste verdi av anskaffelseskost og antatt virkelig verdi (Laveste verdis prinsipp).

Anleggsmidler og langsiktig gjeld

Anleggsmidler omfatter eiendeler bestemt til varig eie og bruk for virksomheten. Anleggsmidler er vurdert til anskaffelseskost. Varige driftsmidler føres opp i balansen og avskrives over driftsmidlets forventede økonomiske levetid.

Inntektsføring

Inntektsføring ved salg av varer skjer på leveringstidspunktet. Tjenester inntektsføres i takt med utførelsen. Andelen av salgsinntekter som knytter seg til fremtidige serviceytelser, balanseføres som uopptjent inntekt ved salget og inntektsføres deretter i takt med levering av ytelsene.

Varer

Varer er vurdert til anskaffelseskost.

Fordringer

Kundefordringer og andre fordringer føres opp i balansen til pålydende. Faktiske tap blir kostnadsført for hvert år. Avsetning til påregnelig tap gjøres på grunnlag av en individuell vurdering av de enkelte fordringene.

Varige driftsmidler

Varige driftsmidler balanseføres og avskrives over driftsmidlenes levetid dersom de har antatt levetid over 3 år og har en kostpris som overstiger kr 15.000. Direkte vedlikehold av driftsmidler kostnadsføres løpende under driftskostnader, mens påkostninger eller forbedringer tillegges driftsmidlets kostpris og avskrives i takt med driftsmidlet.

Skatt

Selskapet er ikke skattepliktig.

Selskapet har ikke endret regnskapsprinsipp fra 2021 til 2022.

Note 1 - Lønnskostnader etc

	2022	2021
Lønn	1 607 504	1 117 249
Arbeidsgiveravgift	140 170	124 431
Pensjonskostnader	(4 310)	11 723
Andre ytelser	38 618	669
Sum	1 781 982	1 254 072

Mer om lønn

Det leies inn tjenester fra Lik Elite som også er kostnadsført under lønnskostnader.

Note 2 - Antall årsverk

Selskapet har hatt 0,84 årsverk sysselsatt i regnskapsåret.

Note 3 - Egenkapital

	Annen EK	Sum
Egenkapital 01.01.2022	757 967	757 967
Årets resultat	25 168	25 168
Egenkapital 31.12.2022	783 135	783 135

Uttalelse fra ledelsen

Denne uttalelse avgis i forbindelse med Deres revisjon av regnskapet for Lillehammer Ishockeyklubb for året som ble avsluttet den 31. desember 2022. Uttalelsen skal inngå i grunnlaget for Deres konklusjon om hvorvidt regnskapet i det alt vesentlige gir et rettviseende bilde i samsvar med regnskapslovens regler og god regnskapsskikk.

Vi bekrefter, etter beste evne og overbevisning at:

- 1) Vi har oppfylt vårt ansvar vedrørende utarbeidelsen av regnskapet som fastsatt i vilkårene for revisjonsoppdraget.
- 2) Vi er ansvarlige for, og har oppfylt vår plikt til å sørge for ordentlig og oversiktlig registrering og dokumentasjon av ishockeyklubbens regnskapsopplysninger i samsvar med lov og god bokføringsskikk i Norge.
- 3) Regnskapet inneholder ikke vesentlig feil, og gir et rettviseende bilde i samsvar med regnskapslovens regler og god regnskapsskikk. Dette inkluderer at det ikke mangler vesentlige opplysninger.
- 4) Viktige forutsetninger som vi har brukt ved utarbeidelsen av regnskapsestimer, herunder regnskapsestimer målt til virkelig verdi, er begrunnede og rimelige.
- 5) Det har ikke forekommet uregelmessigheter hvor ledelsen eller ansatte med betydningsfull rolle i regnskaps- og intern kontrollsystemene er involvert, eller andre uregelmessigheter som kunne ha hatt vesentlig betydning for årsregnskapet.
- 6) Vi har fulgt lover, forskrifter og offentlige reguleringer som kan medføre økonomisk eller strafferettslig ansvar for ishockeyklubben. Vi har gitt opplysninger om mulige lovbrudd vi er kjent med og alle faktiske og mulige konsekvenser av disse.
- 7) Vi har gitt dere informasjon om eventuelle mangler i intern kontrollen som ledelsen kjenner til. Vi har gitt dere alle opplysninger om eventuelle misligheter eller mistanker om misligheter som vi er kjent med og som kan ha påvirket ishockeyklubben.
- 8) Vi har gitt revisor opplysninger om identiteten til enhetens nærstående parter og alle forhold til nærstående parter og transaksjoner med disse som vi er kjent med. Det er tatt tilstrekkelig hensyn til og opplyst om forhold til nærstående parter og transaksjoner med disse.
- 9) Vi har ingen planer eller intensjoner for virksomheten som vil påvirke bokførte verdier og klassifiseringen av eiendeler eller gjeld i årsregnskapet.
- 10) Ishockeyklubben har eiendomsretten til alle eiendeler som er oppført i balansen. Det er ikke knyttet noen heftelser eller pantsettelsler, herunder eiendomsforbehold, til disse eiendeler ut over det som fremgår av årsregnskapet.
- 11) Det foreligger ikke forpliktelser, både faktiske og mulige, som ikke er bokført eller opplyst om i note.
- 12) Alle hendelser etter balansedagen som medfører behov for korrigerende eller omtale er hensyntatt.
- 13) Ishockeyklubben er ikke involvert i, eller må påregne og bli involvert i, rettstvister av økonomisk betydning som ikke fremgår av årsregnskapet.
- 14) Vi har gitt dere alle opplysninger som er relevante for utarbeidelsen av regnskapet, som regnskapsregistreringer, dokumentasjon m.v.

Lillehammer den 21.03.2023



6 Behandle forslag og saker

Det har pr 16.04.2023 ikke kommet saker som skal behandles.

7 Behandle medlemskontingent og treningsavgift

Styret har kommet frem til å ikke justere hverken medlemskontingent eller treningsavgift for kommende år 2023. Dette vil bli vurdert på neste årsmøte.

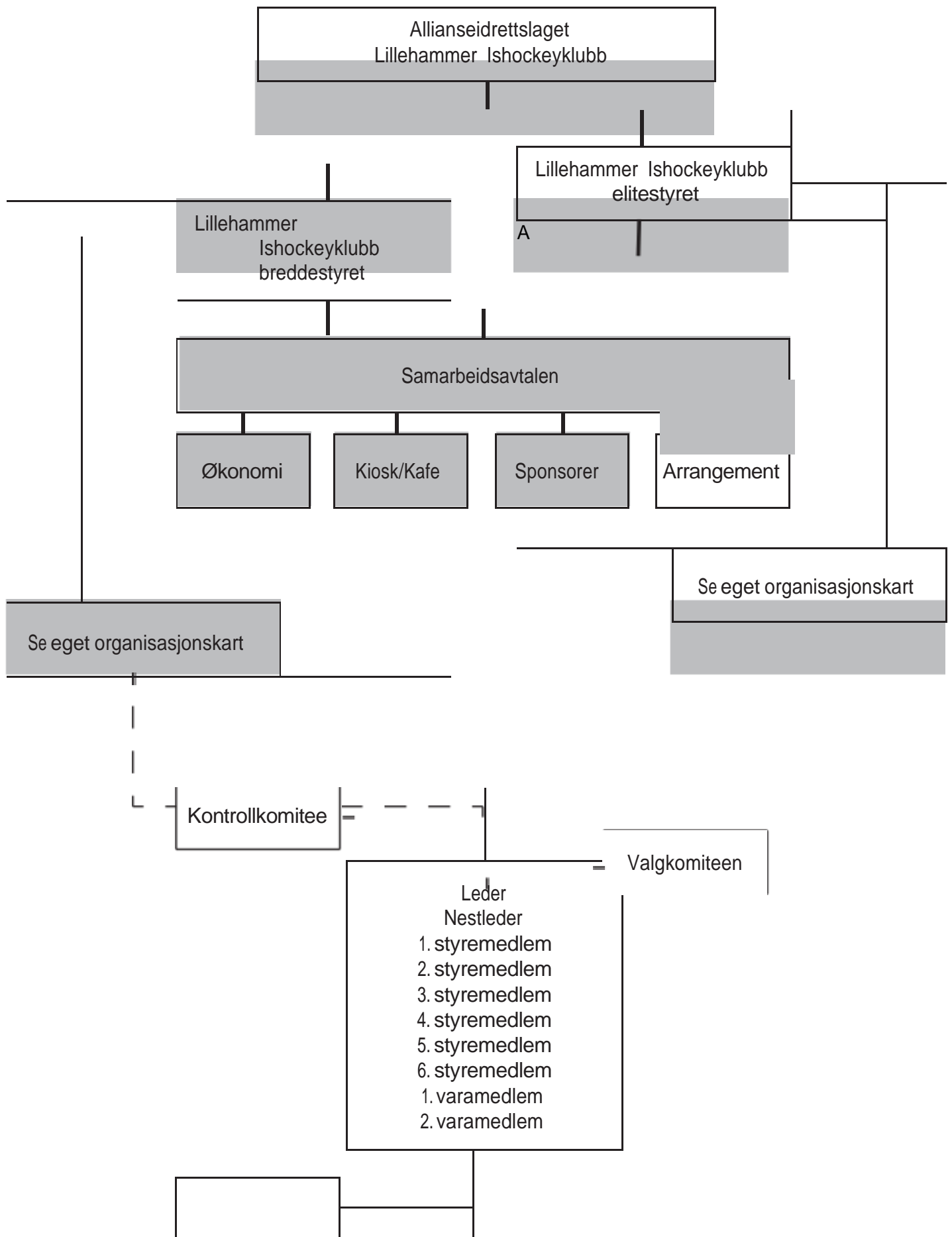



SAK 11 VALG LILLEHAMMER ISHOCKEYKLUBB (BREDDE) - INNSTILLING FRA VALGKOMITEEN

Valgkomiteen i Lillehammer Ishockeyklubb har for sesongen 2022-2023 bestått :

Christian Tømte(leder) og Lasse Grøneng

Valgkomiteen kommer med følgende innstilling på årsmøte:

STYRELEDER	STIG BØRRESEN (Valg)	1 år
NESTLEDER	GRY GUSTAFSSON (Valg)	1 år
STYREMEDL.	THEA WOTTESTAD (Valg)	1 år
STYREMEDL.	Linda Ruud Løkken (Valg)	1 år
STYREMEDL.	STEFAN SJÖDIN (Valg)	1 år
STYREMEDL.	Ronny Myrvold (Valg)	1 år
STYREMEDL.	ANDERS ENG (Valg)	1 år
STYREMEDL.	Gudbrand Sletten (Valg)	1 år
VARAMEDL.	Martin Holmbakken (Valg)	1 år
VARAMEDL.	Ikke klar18.4.2023	1år

(I forhold til tildelte oppgaver avklarer styret det selv)

KONTROLLUTVALG: Jørgen Vorkinn (valg)

VALGKOMITE: Ikke klar 18.04.2023

LEDELSE HOCKEYSKOLE:

MARTIN HOLMBAKKEN

LILLEHAMMER ISHOCKEYKLUBB

Viste du at Grasrotandelen nå er mer verd? Det betyr mer penger til favorittklubben din!

S Ø OSS V D D \
GRASROTAND

Grasrotandelen ¹ har nå økt fra 5 til 7 prosent!
Det betyr mer penger til din favorittklubb eller forening!

Vi oppfordrer deg til å støtte oss i LILLEHAMMER ISHOCKEYKLUBB!

Bli Grasrotgiver i dag!

Du kan bli grasrotgiver i alle Norsk Tippings kanaler, eller ved å sende SMS "Grasrotandelen 933199932" til 60000



LILLEHAMMER ISHOCKEYKLUBB
Postboks 436, 2603 Lillehammer